



BILANCIO SOCIALE 2021

RAGGIO DI SOLE ONLUS

INDICE

1.	PREMESSA	<u>Pag.</u>	<u>3</u>
1.1	Storia	<u>pag.</u>	<u>3</u>
1.2	Mission e Vision	<u>pag.</u>	<u>5</u>
1.3	Destinatari principali	<u>pag.</u>	<u>5</u>
1.4	Metodologia adottata per la redazione	<u>pag.</u>	<u>6</u>
1.5	Modalità di comunicazione	<u>pag.</u>	<u>6</u>
2.	INFORMAZIONI GENERALI ASSOCIAZIONE EAMMINISTRATORI	<u>Pag.</u>	<u>6</u>
2.1	Oggetto sociale	<u>pag.</u>	<u>6</u>
2.2	Dati anagrafici e forma giuridica	<u>pag.</u>	<u>6</u>
2.3	Attività svolte	<u>pag.</u>	<u>7</u>
	A. Il centro di riabilitazione residenziale	<u>pag.</u>	<u>8</u>
	B. Il centro di riabilitazione semiresidenziale	<u>pag.</u>	<u>9</u>
	C. Le attività ricreative	<u>pag.</u>	<u>9</u>
	D. Le altre attività	<u>pag.</u>	<u>10</u>
2.4	Composizione base sociale	<u>pag.</u>	<u>11</u>
2.5	Territorio di riferimento	<u>pag.</u>	<u>11</u>
3.	STRUTTURA DELL'ASSOCIAZIONE	<u>Pag.</u>	<u>12</u>
3.1	Governo e strategie	<u>pag.</u>	<u>12</u>
3.2	Consiglio direttivo	<u>pag.</u>	<u>12</u>
3.3	Processi di controllo e struttura organizzativa	<u>pag.</u>	<u>12</u>
3.4	Portatori di interesse	<u>pag.</u>	<u>13</u>
4.0	RELAZIONE SOCIALE	<u>pag.</u>	<u>13</u>
4.1	Personale occupato	<u>pag.</u>	<u>13</u>
4.2	Altre figure	<u>pag.</u>	<u>14</u>
5.	ESAME DELLA SITUAZIONE FINANZIARIA	<u>Pag.</u>	<u>14</u>
6.	PRODUZIONE E DISTRIBUZIONE RICCHEZZA PATRIMONIALE	<u>pag.</u>	<u>15</u>
6.1	Incidenza della raccolta fondi	<u>pag.</u>	<u>15</u>
6.2	Rendicontazione utilizzo 5 per 1000	<u>pag.</u>	<u>16</u>
7.	PROSPETTIVE FUTURE	<u>Pag.</u>	<u>16</u>
8.	SITUAZIONE COVID 19	<u>pag.</u>	<u>16</u>

PREMESSA

Il Bilancio Sociale è una rendicontazione, una comunicazione sociale ed un consultivo dell'agire sociale. Ma prima di tutto, almeno per noi, è la narrazione di una storia e di un percorso. Una storia fatta di passioni, di sogni, di progetti e pari opportunità, di famiglie e di legami, di difficoltà e di semplificazioni, affinché ogni persona sia rispettata nella sua essenza.

Il Bilancio Sociale è predisposto ai sensi dell'articolo 14 del D.Lgs. n. 117/2017.



1.1 STORIA

L'Associazione Raggio di Sole ONLUS ha sede in Roma nel quartiere de La Rustica alla Via Publio De Tommasi 21 ed è stata costituita il 19 giugno 1963 da un gruppo di dieci genitori in forma associativa.

Con Decreto del Presidente della Repubblica n. 287 del 14 marzo 1974, Raggio di Sole ONLUS acquisisce la personalità giuridica.

Nel 1975, Raggio di Sole stipula una Convenzione con il Ministero della Sanità per l'erogazione di assistenza riabilitativa in regime di tempo pieno e diurno e, successivamente, con la U.S.L. RM B.

L'Associazione attualmente gestisce un centro di riabilitazione ex art. 26 Legge 833/1978, accreditato presso il Servizio Sanitario Nazionale della Regione Lazio con DCA n. U00216 del 27/06/14, poi rinnovata con DCA n. 8/2011. In virtù di tali autorizzazioni, oggi Raggio di Sole assiste 51 persone affette da disabilità psichica, di cui 21 in regime residenziale e 30 in regime semiresidenziale.

Raggio di Sole offre a tutti i soggetti assistiti gli interventi medico psico-pedagogici atti ad educarli, riabilitarli e migliorarne le condizioni psicofisiche attraverso l'osservazione e l'intervento dell'équipe riabilitativa e la supervisione dell'équipe medico-specialistica. Per ciascun paziente viene infatti predisposto e realizzato di un Progetto Riabilitativo Individuale (PRI), concordato e approvato dalla ASL e dalla Regione.

L'attività riabilitativa prevede interventi logopedici, neuro-motori, psicomotori, cognitivo e neuropsicologici, di terapia psicologica, terapia occupazionale, educativi ed infermieristici.

Sono previste inoltre attività integrate quali: visite guidate, sport, laboratorio musicale, laboratorio d'arte e attività espressive, laboratorio di artigianato, giardinaggio, cineforum.

Da oltre quarant'anni i nostri pazienti svolgono attività teatrale, avendo messo in scena, tra le altre, le seguenti rappresentazioni teatrali:

“Processo a Gesù”

1993 “Il barbiere di Siviglia”

1994 “Le ombre cinesi”

1995 “Momo”

26/06/1997 “Robin Hood”

2000 “Il Barbone”

18/12/2004 “Quel diavolo di un frate”

24/06/2006 “La nostra piazza”

16/12/2006 “La piccola fiammiferaia”

16/06/2007 “Cenerentola”

13/12/2007 “Il tesoro di Raggio di Sole” (Liberamente tratto dal film “I Goonies”)

21/06/2008 “Aladino e la lampada magica”

20/12/2008 “Avrei voluto che fosse Natale”

13/06/2009 “Talenti allo sbaraglio”

11/12/2009 “Tredici a tavola”

05/06/2010 “La fattoria degli animali”

17/12/2010 “Sotto lo stesso cielo”

25/06/2011 “E finalmente... Italia”

16/11/2011 “Cantando sotto le stelle”

16/06/2012 “Pinocchio”

22/06/2013 “Il libro della giungla”

05/06/2014 “Romeo e Giulietta”

05/06/2015 “ Il lottatore di sumo che non diventava grosso”

11/06/2016 “Grease”

05/06/2017 “RDS Got Talent” con la partecipazione della scuola elementare Via Delia della Rustica.

07/04/2018 “Sunshine Grease” presso il Teatro dell'Angelo di Roma

08/06/2019 “La notte degli Oscar”

L'attività teatrale è stata anche oggetto di un progetto di ricerca presentato dall'équipe medica al “Primo Convegno Nazionale delle Associazioni Italiane di Analisi Transazionale”, dal titolo: “C'era una volta... - un re – diranno subito i mie piccoli lettori. No, “Ragazzi”, avete sbagliato. C'era una volta un pezzo di legno.” (C. Collodi 1881).

Nell'anno 1994, Raggio di Sole ha pubblicato il libro: “Io dell'amore so tutto dalla B alla C”, con la partecipazione dei “Ragazzi” ospiti del Centro.

Negli anni successivi, Raggio di Sole ha organizzato diversi convegni, tra i quali:

21/05/1994 “La riabilitazione dell'handicap psichico adulto e la Terapia Mediante Cavallo”,

29/04/1995 “Gli esclusi e il territorio”,

04/05/1996 “Il disabile adulto e le RSA” ,

12/06/2003 “Famiglia – Società – Disabilità, tra etica ed economia, sogni”.

Il 3 dicembre 2007, l’Associazione è stata invitata al Quirinale per la Giornata Internazionale delle persone con disabilità.

Nell’anno 2017, grazie al contributo della Banca D’Italia è stato organizzato un laboratorio teatrale, dal nome “SUSHINE GREASE”, finalizzato alla realizzazione di una vera e propria rappresentazione teatrale, tenutasi il giorno 7 Aprile 2018 presso il Teatro dell’Angelo di Roma.

Nel 2017 e nel 2018, Banca Intesa ha contribuito al progetto “Visite Guidate per i nostri Ragazzi”. Si è trattato di un progetto di integrazione sociale, che prevede l’organizzazione di visite settimanali programmate per far visitare luoghi di interesse storico, religioso, ludico (quali musei, aeree archeologiche, zoo, parchi, ecc...) a rotazione per sette pazienti alla volta. L’obiettivo è stato quello di favorire un percorso di crescita personale e relazionale, al fine di facilitare e promuovere l’integrazione e la condivisione in un contesto nuovo e stimolante.

Nel 2019, grazie al contributo della Fondazione Nando Peretti si è portato in scena il “Maramao tu non sei Morto”, realizzato da una grande sostenitrice di Raggio di Sole, Leontina Pallavicino, presso il Teatro Salone Margherita.

Nel 2020, Raggio di Sole ha vinto il premio della Fondazione Baroni per l’attenzione alle tematiche della disabilità psichica.

Nel 2021, Raggio di Sole sviluppa il progetto “Lontani ma Vicini” finanziato da 1caffè Onlus di Luca Argentero.

Raggio di Sole è parte integrante di tutte le realtà socio-culturali presenti nel proprio territorio (scuola, parrocchia, centro anziani e Comitato di quartiere) e ha partecipato a diverse iniziative svolte nello stesso territorio.

1.2 MISSION e VISION

Raggio di Sole è una Onlus, che opera in regime di associazione e si occupa di “Ragazzi” speciali, bisognosi di un sostegno a causa dei loro disturbi psico-fisici.

La Onlus è stata creata a Roma nel giugno del 1963 da dieci soci fondatori, che volevano che i loro figli avessero una possibilità di vita, di indipendenza e di integrazione, non inferiore a quella di qualsiasi altro “Ragazzo”.

Raggio di Sole oggi assiste 51 ospiti, 21 in regime residenziale e 30 in regime semi residenziale, offrendo loro una casa, una vita protetta, il calore di una famiglia, molte attività riabilitative, creative e ricreative.

Ma non solo, Raggio di Sole provvede alle loro necessità mediche, mettendo a loro disposizione uno staff di professionisti tra medici, riabilitatori e assistenti OO.SS.

1.3 DESTINATARI PRINCIPALI

I destinatari delle attività e dei servizi di Raggio di Sole sono ragazzi maggiorenni con una disabilità psichica, alcuni dei quali anche con ridotta o impedita capacità motoria.

I destinatari del presente bilancio sociale sono i fruitori dei servizi, i pazienti e le loro famiglie, i dipendenti, i soci, i sostenitori, gli enti pubblici e gli Enti del Terzo Settore che collaborano con Raggio di Sole.

1.4 METODOLOGIA ADOTTATA PER LA REDAZIONE

Il bilancio sociale rendiconta l'operato, le attività e i risultati organizzativi economici e sociali dell'anno 2021. Il sistema adottato per la redazione del bilancio sociale 2021 fa riferimento alla storia, all'identità, alle attività svolte, alla compagine sociale, alla mission, al territorio di riferimento, ai portatori di interesse ed alla contabilità sociale che descrive i rapporti con i tanti soggetti coinvolti nell'operato di Raggio di Sole. Il presente bilancio sociale termina con una descrizione del lavoro svolto e degli obiettivi futuri.

Il testo è stato redatto con l'ausilio di persone che operano e collaborano in diversi ambiti e rispecchia quindi diversi volti di Raggio di Sole.

Il presente bilancio sociale è stato redatto ispirandosi liberamente sia ai Principi di Redazione del Bilancio Sociale elaborati dal Gruppo di Studio per il Bilancio Sociale (GBS) del 2001 sia agli Standard Internazionali del GRI.

Dal punto di vista normativo, il principale riferimento va rinvenuto nel decreto attuativo del Ministero della Solidarietà Sociale del 24/01/08, contenente le Linee Guida per la redazione del bilancio sociale.

Il presente bilancio sociale è stato predisposto ai sensi dell'articolo 14 D.Lgs n. 117/2017 e del D.L. Terzo Settore del 04/07/2019 (Adozione delle Linee guida per la redazione del bilancio sociale degli Enti del Terzo Settore).

Il presente bilancio sociale è stato presentato all'assemblea dei soci ed approvato in data 28 giugno 2022.

1.5 MODALITA' DI COMUNICAZIONE

Il presente bilancio sociale viene diffuso attraverso i seguenti canali: Assemblea dei Soci e Sito internet.

2. INFORMAZIONI GENERALI

2.1 OGGETTO SOCIALE

Raggio di Sole si prefigge l'esclusivo perseguimento di finalità di solidarietà socio-sanitaria, in particolare per le persone affette da disabilità psichica. Raggio di Sole riserva le proprie strutture e le proprie professionalità in favore di soggetti colpiti da insufficienza mentale e con difficoltà di adattamento sociale che, dopo un adeguato periodo di prova, mostrino di inserirsi agevolmente nell'ambiente esistente, interagendo positivamente con gli altri pazienti. Lo scopo principale di Raggio di Sole è di provvedere alle esigenze psico-fisiche dei propri pazienti, offrendo loro mezzi atti ad assicurargli una buona qualità di vita in un ambiente sereno, ricreativo e di recupero.

2.2 DATI ANAGRAFICI E FORMA GIURIDICA

Denominazione	Raggio di Sole ONLUS
Forma giuridica	Associazione
Sede legale	Via Publio de Tommasi, 21
Tel.	06 229 1302

Sito internet www.raggiodisoleonlus.it

Codice fiscale 80214130587

Partita IVA 03523381006

Durata della Società illimitata

Raggio di Sole è amministrata da un **Consiglio di Direttivo** composto da:

Casinghini Carlo Presidente nominato con atto del 13/09/2021

Roherssen Franca Consigliere nominata con atto del 05/10/2020

Barducci Giorgio Consigliere e Vice Presidente nominato con atto del 05/10/2020

Rebecchini Lavinia Consigliere e Segretario nominata con atto del 05/10/2020

Cortesi Massimo Consigliere nominato con atto del 05/10/2020

Sindaci, membri organi di controllo - Collegio dei Conti:

Monico Enrico Revisore Contabile (Presidente) nominato con atto del 5/10/2020

Barducci Travelli Benedetta Revisore Contabile nominata con atto del 5/10/2020

Frangiosa Cosimo Revisore Contabile nominato con atto del 06/07/2021

Revisori Supplenti:

Rebecchini Flavia Revisore Contabile Supplente nominata con atto del 5/10/2020

Massatani Luca Revisore Contabile (Presidente) nominata con atto del 5/10/2020

Adesioni ad associazioni:

ARIS (Associazione Religiosa Istituti Socio-sanitari), attiva in ambito nazionale da oltre cinquant'anni e rappresenta una realtà di Istituzioni particolarmente vasta e complessa, sia per le finalità che per l'eterogeneità delle attività. E' costituita da strutture sanitarie e socio-sanitarie.

FOAI (Federazione degli Organismi per l'Assistenza alle persone disabili), una associazione senza scopo di lucro che nasce spontaneamente nel 1984 tra alcune strutture di riabilitazione di Roma.

2.3 ATTIVITÀ SVOLTE

La sede di Raggio di Sole si trova a Roma in via Publio de Tommasi n.21 (a La Rustica), è stata costituita da un gruppo di genitori il 19 Giugno 1963, con lo scopo di "educare e recuperare i giovani affetti da ritardo mentale mediante assistenza medico pedagogica".

Raggio di Sole si estende su un'area di circa 5000 mq, di cui 3500 mq destinati ad area verde.

Il centro garantisce il diritto al rispetto della dignità personale dei pazienti, la riservatezza, come da Regolamento Europeo GDPR 679/2016 sulla privacy, l'identificazione del personale dedicato ai pazienti e un trattamento personalizzato. E' stata adottata una carta dei diritti e doveri del paziente.

Con Decreto del Commissario ad Acta n. U00216 del 27/06/2014, Raggio di Sole ha ottenuto l'autorizzazione all'esercizio di gestione del Centro di Riabilitazione ex art. 26 L. 833/78 per n. 21 posti residenza e n. 30 posti in regime semiresidenziale. Con il medesimo Decreto Raggio di Sole ha altresì ottenuto il relativo accreditamento istituzionale sempre per n. 21 posti residenza in regime mantenimento e n. 30 posti in regime semiresidenziale in mantenimento.

Peraltro, con lo stesso Decreto, la direzione sanitaria è stata affidata alla dott.ssa Arianna Vitale, in possesso dei requisiti richiesti.

Prestazioni/Servizi erogati

Il Centro di Riabilitazione è accreditato per il trattamento riabilitativo di mantenimento e ospita 51 assistiti di cui 21 in regime residenziale (esclusivamente di sesso maschile) e 30 in regime semiresidenziale (di ambo i sessi). I destinatari delle attività riabilitative sono persone affette da ritardo mentale dai diciotto anni in su, con invalidità riconosciuta.

Il Centro di Riabilitazione offre una modalità di intervento riabilitativo, assistenziale e medico infermieristico che si svolge per i pazienti in regime residenziale nell'arco delle 24h; per quelli in regime semiresidenziale, le attività ed i servizi vengono erogati dal lunedì al sabato dalle h. 8.45 alle h. 14.45.

Per entrambe le tipologie assistenziali sono offerti i seguenti servizi:

- servizio medico,
- direzione sanitaria,
- consulenza specialistica (psicologia clinica, neurologia, psichiatria)
- servizio infermieristico,
- servizio psicologico (terapia individuale, terapia di gruppo, counseling con la famiglia)
- servizio riabilitativo,
- intervento fisioterapico,
- intervento logopedico,
- intervento cognitivo,
- intervento educativo,
- intervento educazionale,
- attività espressive,
- servizio assistenziale e O.S.S. (Operatori Socio Sanitari).

Nell'ambito del programma riabilitativo globale i singoli interventi sono curati dalle diverse figure professionali e gestiti attraverso forme di programmazione e collaborazione interdisciplinare.

Uno staff di specialisti (medico psicologo clinico, neurologo, psichiatra, psicoterapeuta, infermieri, psicologo, operatori della riabilitazione), a partire dagli esiti di un'accurata valutazione funzionale, elabora ed attua il programma d'intervento definito per ogni paziente secondo le competenze e le diverse esigenze (Progetto Riabilitativo Individuale - PRI).

Raggio di Sole offre inoltre la possibilità di effettuare attività in strutture esterne garantendone il trasporto.

A. Il centro di riabilitazione residenziale

Nell'arco di una giornata tipo, i pazienti in regime residenziale si svegliano alle h. 7.30 e, con i necessari aiuti da parte degli O.O.S.S., si lavano, si vestono e fanno colazione. Le attività riabilitative iniziano alle h. 8.45/9.00.

Durante la giornata, i Ragazzi svolgono le diverse attività, la maggior parte delle quali in gruppi di 7 persone e alcune individualmente, in base ad una programmazione elaborata su ciascuno di loro dai medici e dai riabilitatori. In particolare, le attività di gruppo sono i laboratori di pittura, teatro, giardinaggio, piccolo artigianato, ginnastica, cinema, musica, visite culturali, e quelle individuali sono la fisioterapia, incontri con la psicologa e con la logopedista, e la terapia occupazionale.

Le loro attività sono intramezzate da due pause che coincidono con la merenda della mattina e il pranzo. Il menù dei Ragazzi è scelto quotidianamente dai medici tenendo conto delle diverse esigenze specifiche di ciascuno di loro.

I Ragazzi in regime residenziale svolgono attività ricreative anche nel pomeriggio, interrotte dalla merenda, fino all'ora dalla cena. Dopo cena i Ragazzi vengono aiutati a lavarsi e mettersi in pigiama per la notte. Raggio di Sole è la loro casa.

Dal 2020, i parenti e gli amici dei Ragazzi hanno dovuto attenersi ai regolamenti predisposti dalla Regione Lazio in materia di visite al centro anche familiari.



B. Il centro di riabilitazione semiresidenziale

I Ragazzi, assistiti in regime semiresidenziale, arrivano a Raggio di Sole con un servizio di pulmini. Le attività riabilitative iniziano anche per loro alle h. 8.45/9.00.

A loro volta, durante la giornata, i Ragazzi svolgono le diverse attività di gruppo, principalmente in gruppi di 7 persone, e le altre individualmente, in base ad una programmazione elaborata su ciascuno di loro dai medici e dai riabilitatori. Come già detto per i residenziali, le attività di gruppo sono i laboratori di pittura, teatro, giardinaggio, piccolo artigianato, ginnastica, cinema, musica, visite culturali, e quelle individuali sono la fisioterapia, incontri con la psicologa e con la logopedista, e la terapia occupazionale.

Le loro attività sono intramezzate da due pause che coincidono con la merenda della mattina e il pranzo. Nuovamente, i loro pasti sono scelti quotidianamente dai medici tenendo in conto le diverse esigenze specifiche di ciascun Ragazzo.

Alle h. 14.45, i Ragazzi in semi residenziale riprendono i pulmini per tornare a casa.



C. Le attività ricreative

Le attività riabilitative previste dal progetto comprendono inoltre diverse attività ricreative che si svolgono nei laboratori di cinema, di giardinaggio e bricolage, di teatro, di piccolo artigianato e di pittura nonché tramite uscite culturali.



D. Le altre attività

• Fundraising sociale

Offerte e donazioni sono indispensabili per portare avanti il lavoro di Raggio di Sole che, per mantenere costi bassi su un servizio di alta qualità, ha bisogno anche dell'aiuto dei suoi sostenitori.

Raggio di Sole si avvale anche dell'aiuto di partner aziendali e istituzionali per iniziative e progetti specifici volti a migliorare la qualità di vita e dei servizi offerti ai nostri pazienti.

Per comunicare le nostre iniziative e, in particolare, per sensibilizzare i nostri stakeholder sugli specifici problemi di volta in volta affrontati (a mero titolo esemplificativo, il trasporto, il rifacimento di alcuni spazi essenziali quali la palestra, il teatro, il reperimento dei fondi per attività quali il teatro, le gite culturali, il laboratorio di pittura e arte, ...) abbiamo utilizzato molti mezzi: dalla carta stampata al telefono, dagli strumenti digitali alla radio, utilizzando anche per la pubblicità.

In ogni caso, il modo più importante per noi resta il contatto diretto con la gente: ci piace parlare, spiegare e mostrare quello che facciamo in favore della disabilità ai nostri sostenitori o ancora dare la possibilità ai Ragazzi di raccontare la loro esperienza.

In questo modo la destinazione di ciascun contributo può essere concordata con Raggio di Sole affinché i fondi siano spesi nel modo più rispondente alla volontà dei nostri donatori, così creando un forte dialogo e un rapporto di fiducia reciproca nonché comunicare più da vicino il nostro messaggio di responsabilità sociale. Ove possibile, Raggio di Sole ama coinvolgere i propri donatori nella realizzazione dello scopo desiderato da entrambi per il bene dei Ragazzi.

Raggio di Sole è convinto che, con queste basi, sia possibile costruire grandi opere a favore dell'intera collettività.



- **Volontariato**

Per supportare e svolgere al meglio tutti i servizi offerti gratuitamente, ossia le attività principali del centro riabilitativo, Raggio di Sole ha sempre un grande bisogno di volontari, risorse preziose e insostituibili.

Per entrare a far parte della realtà di Raggio di Sole chiediamo entusiasmo, serietà e motivazione, per poche ore al mese o alla settimana.

L'età minima per entrare a far parte della rete di volontari è di 18 anni, unitamente alla voglia di mettersi in gioco e al desiderio di far parte del nostro team.

Le attività che Raggio di Sole propone ai propri volontari sono le più diverse e variano a seconda della disponibilità della persona e del contesto. In particolare, il volontario può scegliere tra un supporto alle attività presso gli uffici della sede, attraverso un volontariato di competenza, ovvero le attività quotidiane del singolo paziente o del gruppo, o ancora le attività promozionali come organizzazione e presenza a fiere e banchetti e altre proposte da vagliare secondo le esigenze.

Raggio di Sole, nel 2019 ha attivato anche una collaborazione con International Napoli Network affinché i volontari internazionali di questo network svolgano la loro attività di volontariato presso la nostra sede, anche a stretto contatto con i nostri Ragazzi, ove richiesto dal volontario. In tale contesto, Raggio di Sole ha accolto ragazzi provenienti da diversi paesi nel mondo (Stati Uniti, Inghilterra), anche per lunghi periodi. Le attività di volontariato sono state sospese nel corso del 2020 a causa dell'emergenza COVID ma Raggio di Sole auspica di poter ripristinare al più presto anche questo settore.



2.4 COMPOSIZIONE BASE SOCIALE

L'operato dell'Associazione si sviluppa attraverso la valorizzazione delle capacità lavorative e la partecipazione attiva dei suoi dipendenti e soci

L'Associazione è attualmente composta da:

	Maschi	Femmine	Tot.
Soci ordinari	5	6	11
Dipendenti	14	20	34
Collaboratori	0	4	4
	19 (39%)	30 (61%)	49

2.5 TERRITORIO DI RIFERIMENTO

Raggio di Sole svolge la propria attività nel Lazio prevalentemente nell'area di Roma e provincia dove si è creata una rete di sostenitori molto forte e vanta un rapporto di fiducia sia con i privati che con le

istituzioni, grazie all'efficienza dei servizi e alla professionalità degli operatori

L'associazione nasce nel quartiere La Rustica nel V Municipio Roma.

3. STRUTTURA DELL'ASSOCIAZIONE

3.1 GOVERNO E STRATEGIE

L'assemblea dei Soci si è riunita il 6/07/2021 per: l'approvazione del bilancio consuntivo 2020, l'approvazione del bilancio preventivo 2021, nominare un revisore dei conti in sostituzione del revisore dimissionario.

3.2 CONSIGLIO DIRETTIVO

Il Consiglio Direttivo è l'organo di governo dell'Associazione e viene eletto dall'Assemblea dei Soci. Inoltre, il Consiglio Direttivo è composto da cinque Consiglieri che eleggono al loro interno il Presidente, il Vice Presidente e il Segretario. Il Consiglio Direttivo rimane in carica per tre anni.

3.3 PROCESSI DI CONTROLLO E STRUTTURA ORGANIZZATIVA

Organigramma

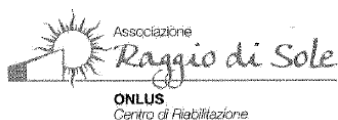

Allegato 1 - MQ-01 MOD-ORGA Organigramma

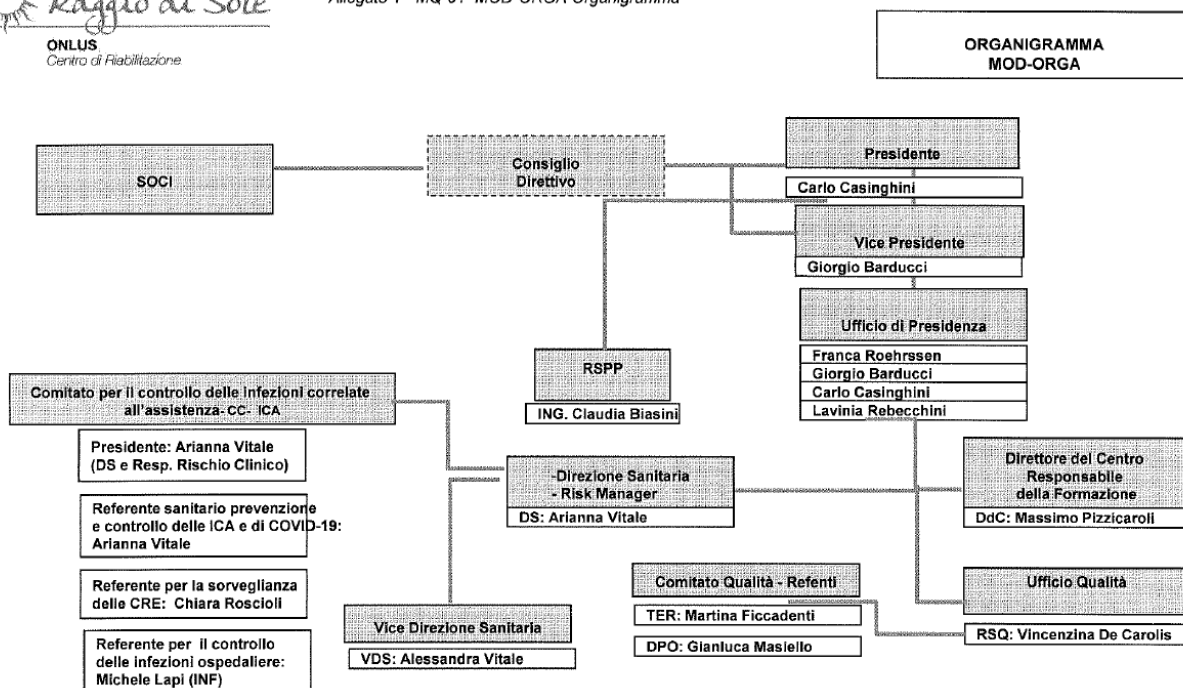

MOD-ORGA

Rev. 5 del 13/09/2021

ASSOCIAZIONE RAGGIO DI SOLE ONLUS
CARLO CASINGHINI
IL PRESIDENTE

3.4 PORTATORI DI INTERESSE

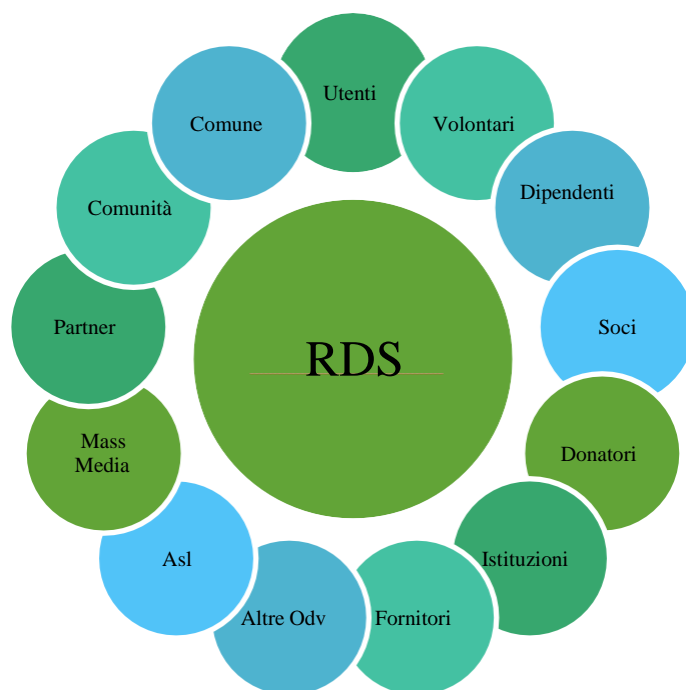

4. RELAZIONE SOCIALE

L'associazione ha affrontato il periodo di emergenza sanitaria intensificando i protocolli di sorveglianza su operatori e sui pazienti nonché rimodulando i progetti riabilitativi individuali sulla base dell'andamento epidemiologico. Inoltre, come previsto e consentito dalle normative di volta in volta vigenti, Raggio di Sole ha ristrutturato le proprie attività in presenza e in teleriabilitazione.

La struttura è stata rimodulata in due settori distinti residenziale e semiresidenziale, al fine di ridurre e prevenire la diffusione del contagio del virus COVID19.

Sono state effettuate attività riabilitative quali: educativa, occupazionale, neuromotoria, cognitiva e psicologica e attività ludico-ricreative, prediligendo gli spazi esterni della struttura, garantendo il distanziamento, la disinfezione continua di mani e superfici e il controllo della temperatura, quando effettuate in presenza, o attraverso videochiamate individuali e di gruppo. In particolare per i pazienti in regime residenziale è stato garantito, nel periodo di sospensione delle visite e delle uscite, il contatto con i familiari attraverso videochiamate giornaliere.

E' stato intensificato il supporto psicologico per i pazienti e per gli operatori e le attività formative, inerenti le misure da adottare per ridurre la diffusione del contagio, sia utilizzando la distribuzione di opuscoli, affissione di poster e giornate dimostrative attraverso la simulazione delle attività da svolgere e regole da seguire.

E' stata mantenuta e garantita la comunicazione ed informazione continua con i familiari/tutori legali in merito a tutti gli aggiornamenti regionali e ministeriali relativi all'andamento dell'epidemia e alla campagna vaccinale.

E' stata effettuata la sorveglianza attiva periodica, attraverso l'esecuzione di tampone nasofaringeo su operatori e pazienti.

4.1 PERSONALE OCCUPATO

Dipendenti	34
Collaboratori	4
Totale	<hr/> 38

Informazioni Sulla Forza Lavoro

- CCNL utilizzati:
Contratto collettivo nazionale di lavoro per il personale dipendente da RSA e CdR – ARIS
Contratto collettivo dirigenza medica strutture sanità privata ARIS- CIMOP
- Livelli Contrattuali e mansioni:
Livelli: A – B -C - D - E – F- G – Q - DIR

Ausiliari
Manutentore
Assistente /OSS
Infermieri
Riabilitatori
Psicologa
Impiegati e
Medici

- Titoli di studio
Laurea di Primo e Secondo Livello, Licenza Media, Diploma Superiori e Licenza Elementare,

- Età media

età	numero lavoratori
25/35	3
36/45	2
46/55	11
56/67	17

4.2. ALTRE FIGURE:

Collaboratori Autonomi: medici specialisti, avvocati, commercialisti e consulenti.

5. ESAME DELLA SITUAZIONE FINANZIARIA

Ragione Sociale: ASSOCIAZIONE RAGGIO DI
SOLE ONLUS
Codice Fiscale: 80214130587
Partita IVA: 03523381006
Indirizzo: VIA PUBLIO DE TOMMASI N.21 00155
ROMA RM

Bilancio: da 01/01/2021 a 31/12/2021

STATO PATRIMONIALE - Attività

IMMOBILIZZAZIONI	1.019.897,95
IMMOBILIZZAZIONI FINANZIARIE	511.384,99
CLIENTI IN CONTEZIOSO	1.334.969,45
CLIENTI	155.872,12
CLIENTI FATTURATO EXTRA BUDGET	194.803,48
DISPONIBILITA' LIQUIDE	773.713,91
TOTALE	3.990.641,90
PERDITA	0,00
TOTALE A PAREGGIO	3.990.641,90

STATO PATRIMONIALE - Passività

CREDITI VARI	94.978,95
FORNITORI	74.115,59
PATRIMONIO NETTO	1.246.864,87
FONDI PER RISCHI E ONERI E TFR	915.170,25
DEBITI	247.941,33
CONTI DELLA PROPRIETA'	164.708,62

ALTRI DEBITI VERSO FORNITORI	9.420,01
DEBITI VARI	1.132.619,81
TOTALE	3.885.819,43
UTILE	104.822,47
TOTALE A PAREGGIO	3.990.641,90

CONTO ECONOMICO - Costi

COSTI DELLA PRODUZIONE	372.913,68
COSTI PER IL PERSONALE	1.022.785,45
AMMORTAMENTI E SVALUTAZIONI	52.959,79
ACCANTONAMENTI E ONERI DIVERSI	22.472,40
PROVENTI E ONERI STRAORDINARI, IMPOSTE	35.851,47
TOTALE	1.506.982,79
UTILE	104.822,47
TOTALE A PAREGGIO	1.611.805,26

CONTO ECONOMICO - Ricavi

VALORE DELLA PRODUZIONE E RICAVI VARI	1.491.336,03
PROVENTI E ONERI FINANZIARI	120.469,23
TOTALE	1.611.805,26
PERDITA	0,00
TOTALE A PAREGGIO	1.611.805,26

6. PRODUZIONE E DISTRIBUZIONE RICCHEZZA PATRIMONIALE

Ad oggi, Raggio di Sole dispone di una discreta liquidità, che gli consente di fare fronte alle spese quotidiane. Tuttavia, il perdurare della crisi sanitaria ha comportato il mancato aggiornamento delle rette, anche per il 2021 (situazione che si protrae già da diversi anni), con conseguente inadeguatezza delle rette stesse e iniziale sofferenza nella gestione economica del centro.

Ne deriva, altresì, l'urgenza di ottenere entrate alternative per far fronte alla carenza del finanziamento pubblico.

6.1. INCIDENZA DELLA RACCOLTA FONDI

Donazioni	45.696,79
Eventi	3.525,00
Cinque per mille	26.538,27
Totale Raccolta fondi	75.760,06

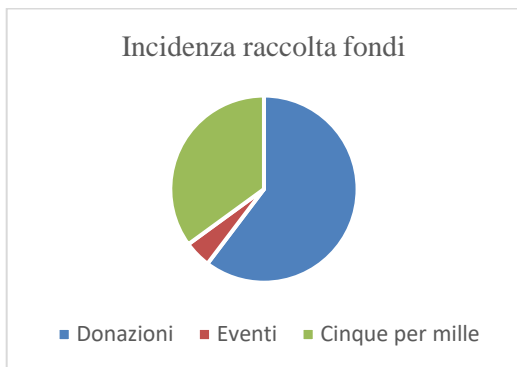

6.2. RENDICONTAZIONE UTILIZZO 5 PER MILLE

Destinazione 5 per mille relativo all'anno finanziario 2018: pagati oneri previdenziali relativi al mese dicembre 2020 per Euro 31.751,56.

Destinazione 5 per mille relativo all'anno finanziario 2019: pagati oneri previdenziali relativi ai mesi di gennaio e febbraio 2021 per Euro 31.707,53.

7. PROSPETTIVE FUTURE

Il nostro primo obiettivo per il futuro è far tornare alla normalità tutte le nostre attività riabilitative, fortemente inficiate dalla pandemia. In particolare, come già illustrato al punto 4. che precede, Raggio di Sole ha rimodulato le proprie attività riabilitative in due settori distinti residenziale e semiresidenziale, al fine di mitigare al massimo la diffusione del contagio del virus. Quindi i due settori, vivono ciascuno di vita propria, senza possibilità di contatto tra i pazienti. Conseguentemente, oggi, i pazienti interni e quelli esterni non svolgono più attività in comune e non hanno più momenti di incontro e condivisione.

Riteniamo urgente riunificare tutte le attività e i percorsi tra le due diverse tipologie di pazienti ai fini di una maggiore efficienza organizzativa ed economica ma innanzitutto nell'ottica di consentire ai nostri Ragazzi di vivere pienamente le loro esperienze e i forti legami di amicizia e aiuto reciproco tra loro già esistenti.

L'avvicinarsi del nostro sessantesimo anno di attività ci riporta al desiderio di mantenere vivo il sogno dei soci fondatori, prevedendo, tra l'altro, una piccola rivoluzione interna tramite l'approvazione di un nuovo Statuto, che comporti l'adeguamento della nostra struttura alla nuova normativa in essere nell'ambito degli Enti del Terzo Settore (ETS), l'ingresso di nuovi soci e soprattutto il potenziamento dei servizi offerti ai nostri pazienti.

8. SITUAZIONE COVID 19

Nel 2021, Raggio di Sole ha affrontato il perdurare della pandemia da Coronavirus cercando di agevolare il più possibile le visite dei familiari.

Nei periodi di chiusura, le videochiamate hanno permesso ai familiari di rimanere in contatto con i pazienti che vivono presso il nostro centro e ai pazienti in semiresidenziale di continuare a seguire a distanza le attività del centro quando non se la sentivano, o non potevano seguirle in presenza.

Roma, 28/06/2022